

Réunion du conseil de l'UMR Ressources du 28 mai 2024

Relevé de décisions

Membres présents : Stéphane Bonzani, Bérénice Gaussuin, Jean-Philippe Costes, Catherine Gauthier, Nikolas Fouré

Invité.es : Guillaume Meigneux, Mathilde Lavenu

Administration : Matthieu Delattre, Maurane Charles

Ordre du jour

1. *Actualités du labo*
2. *Ressources humaines*
3. *Point sur les dépenses de l'UMR Ressources*
 - Demande de financement projet CHEAR & journée d'étude organisée par Rémi Laporte
 - Procédure de financement des missions à l'international
 - Procédure de financement des missions d'un membre associé au laboratoire
4. *Point sur le rapport d'activité de l'UMR Ressources en 2023*
5. *Présentation des résultats de l'enquête sur les liens recherche au sein de l'UMR Ressources*
6. *Planification des prochains évènements UMR Ressources*
 - Voyage/séminaire UMR Ressources
 - Calendrier

1. Actualités du labo - information

- **(Guillaume Meigneux Invité) Intégration Recherche – Enseignement dans le tronc commun :**

Programme en cours d'élaboration de 4/5 temps forts pour le tronc commun avec :

- 1) La fresque de la construction L1/M1 séparés animé par Victoria et Marceau
- 2) Rencontres avec Diego Landivar et Alexandre Monnin, Nicolas Detry et un élu sur le déprojet et la déconstruction
- 3) Inviter en partenariat avec l'UCA Jean-Marc Jancovici sur les mobilités décarbonées, ou une équipe de Shift Projet en lien avec le projet « Académie des mobilités durables »
- 4) Faire un temps sur l'eau avec le groupe de Recherche sur l'eau à l'UCA.
- 5) Inviter Cécile Baptiste de l'UCA sur la décroissance.

Selon les heures qui seront accordées au tronc commun, différentes possibilités de collaboration avec le laboratoire sont évoquées :

- intégration des éléments de la nuit doctorale (info sur le doctorat)
 - créer des rencontres et espaces de dialogue entre les membres de l'UMR Ressources et les étudiants – qui pourraient prendre la forme de Perspectives Croisées pour sensibiliser les M1 à des dynamiques de recherche.
- **Commission Recherche:** La prochaine date de la commission ouverte à tous les chercheur·euse·s est **le 3 juillet 10h** le matin avant l'Assemblée Générale.
 - | Programme à envoyer par Guillaume à Matthieu pour communication à l'UMR Ressources
 - **Financement des voyages internationaux:** ~~Participation conséquente de l'UCA à hauteur de 7 600 euros. Toutes les missions peuvent être financées.~~ Une erreur de communication a été faite, finalement, un seul dossier a été retenu, ce qui correspond à un cofinancement de 1 500€ environ.

| *Ce point sera à l'ordre du jour du prochain conseil.*

- **Retour sur les Rencontres Nationales de la recherche en architecture:** Participation de Jean-Philippe Costes et Matthieu Delattre le 22 et 23 mai à Nancy. Cela a principalement permis de faire des remontées d'informations au ministère sur moyens insuffisants de la recherche dans les laboratoires d'architecture - le ministère cherchant à savoir de quoi les labos ont besoin et quels sont les thèmes porteurs, en particulier pour la préparation de la Stratégie nationale de l'Architecture (SNA3). Nous avons pu constater que les laboratoires partagent des problématiques communes :
 - peu de décharges recherches, charges administratives en augmentation, beaucoup de temps consacré à répondre des appels à recherche, peu de personnel et peu d'expérience pour l'aide au montage aux projets
 - une majorité de partenariats locaux sur des thématiques précises souvent ponctuels liés aux activités pédagogiques
 - une difficulté à s'intégrer dans des grands projets collaboratifs

En caricaturant, on peut considérer qu'il y a deux modes de financement de la recherche principaux :

- un mode des grands projets (UE, ANR) – nécessitant un fort investissement en temps, en RH et en réseau et qui parfois permettent d'obtenir des financements importants, mais il y a aussi un fort coût en reporting à payer.
- un mode de recherches locales financées ponctuellement, avec relativement peu de moyens nécessaires pour l'obtention, et souvent sous la forme de subvention (pas de reporting) mais de plus faibles montants obtenus (dizaines de milliers d'euros) .

Les laboratoires d'architecture n'ont souvent pas les moyens (temps, compétence montage projet, présence dans l'écosystème de genèse des AAP). Seuls les grands laboratoires ou ceux liés à des universités peuvent parfois faire ce type de grands projets mais cela reste compliqué et coûteux en temps et énergie... Une réflexion est

à faire pour savoir ce que l'on veut pour l'UMR Ressources, vers quoi on veut se diriger sachant que l'UCA s'oriente vers l'obtention des projets de grande ampleur et ne reconnaît pas la valeur des petits projets.

Autres constats :

- Côté thèse, ceux qui mettent en place des CIFRE ont les mêmes problèmes que nous, à savoir le fait que l'activité en entreprise empiète sur la qualité et le temps de la recherche. Il est nécessaire d'être très présent pour conserver le temps de la recherche dans ce cas-là.
- Les élus s'interrogent sur ce qu'est la recherche en architecture, et de même cela n'est pas clair pour le ministère. Il y a un effort de communication à faire dans ce domaine, pour aider le lien avec le terrain, et à la prise en compte des besoins par le ministère.

Les rencontres ont été filmées et seront mises en ligne prochainement.

[ANNEXE 1](#) le programme des deux journées de Rencontres Nationales de la Recherche en Architecture.

- **Retour sur la réunion du conseil de l'ED LLSHS – Mathilde Lavenu** : le lien visio étant de mauvaise qualité, un compte rendu écrit sera rédigé et communiqué au conseil par mail.

2. Ressources Humaines

- **Demande pour devenir membre associée de Julie Gaillard** : Julie Gaillard mentionne sa participation à l'équipe du projet CHEAR, cependant il n'est pas clairement exprimé le rôle qu'elle occupe, et comment cette participation s'articule avec son projet de recherche. D'autre part, les propositions faites d'actions (publication de thèse) semblent trop éloignées du projet scientifique de l'UMR pour justifier d'une intégration comme membre associé.

Pour rappel, l'intérêt d'un.e associé.e pour le laboratoire est de faire réseau avec d'autres mondes qui nous ouvrent à l'extérieur et ce n'est pas le cas pour le moment avec cette candidature.

| *La demande pour devenir membre associé de **Julie Gaillard** est refusée*

- **Statut de Jean-Baptiste Marie**: Le conseil doit valider ou modifier les statuts des membres permanents de l'UMR Ressources qui ne sont plus en poste à l'ENSACF. Jean-Baptiste Marie veut bien rester permanent à l'UMR du fait qu'il n'est pas impliqué dans d'autres laboratoires et qu'il a une activité de publication en recherche.

| *Jean-Baptiste Marie est maintenu avec un statut de membre permanent.*

3. Dépenses de l'UMR Ressources

- **Demande de financement projet CHEAR:** Au vu de la participation des autres laboratoires qui cofinancent ce projet collaboratif en cours de conventionnement (voir budget en [ANNEXE 2](#)), la demande de 1 000€ est jugée pertinente.

Approbation de la demande de financement de 1 000€ pour le projet CHEAR à l'unanimité.

- **Demande de financement Rémi Laporte:** Approbation d'une demande de financement de 1 200 euros pour une journée d'étude organisée par Rémi Laporte ([ANNEXE 3](#)).

Au vu du sujet proposé, qui est en lien avec ses travaux de recherche dans le cadre de sa thèse, et du budget qui est jugé adapté au type d'évènement proposé, le conseil approuvé la demande de 1 200€ pour l'organisation de cet évènement fin 2024.

- **Propositions de modes d'allocation de financement à valider lors du prochain conseil :**
 - Plutôt qu'une simple allocation d'un montant (de l'ordre de 3 000€) pour le **financement des missions internationales** dans le budget de l'UMR Ressources, il est demandé de faire un bilan global des différentes possibilités de financements à l'UMR Ressources, à l'UCA, auprès du Ministère de la Culture, par appels à projets dédiés à la mobilité. C'est cela qui sera communiqué à l'ensemble de l'UMR Ressources en Assemblée générale
 - **Financement de mission d'un membre associé** au labo : explicitation du principe que, sauf exception, une mission sera financée pour un membre associé si elle se fait en association avec un membre permanent, dans le cadre d'un projet de l'UMR Ressources, pour permettre sa mention dans le rapport d'activité du laboratoire.

4. Validation du rapport d'activité de l'UMR Ressources en 2023

Suite à l'ajout des différentes contributions de différents chercheurs depuis le précédent conseil, il est remarqué que le nouveau format permet de prendre en compte certaines activités connexes à l'activité de recherche (comme l'appartenance au CNECEA) une dernière sollicitation à l'UMR Ressources sera faite avant validation du rapport d'activité.

Lien vers le fichier partagé : [Rapport d'activité RESSOURCES 2023 V2.docx](#)

5. Présentation des résultats de l'enquête sur les liens recherche au sein de l'UMR Ressources

Par manque de temps ce point est reporté à la réunion du mois prochain.

6. Planification des prochains évènements UMR Ressources

- **Voyage/séminaire UMR Ressources**

Maurane présente une proposition de programme d'activités pour les journées UMR Ressources, planifiées pour le jeudi 5 et vendredi 6 septembre 2024 ([ANNEXE 4](#)).

Le conseil approuve cette proposition avec les réserves et demande de modifications suivantes :

- retrait de la fresque pour permettre d'avoir un espace de discussion et de réflexion dès le premier jour
- commencer par l'ascension du Puy de Dôme
- louer une salle de réunion pour la fin d'après-midi / soir

Il est demandé à Maurane de faire une enquête via un formulaire auprès des membres permanents dans un premier temps pour identifier combien de personnes seront partantes et disponibles pour participer à ces journées et affiner l'estimation du coût de ces journées.

- **Calendrier de l'année 2024**

Par manque de temps, ce point n'a pas été présenté lors de la réunion. Les prochaines dates sont présentées en [ANNEXE 5](#).

Clermont-Ferrand, le 5 juin 2024



Stéphane Bonzani
Co-directeur de l'UMR Ressources



Rencontres nationales de la recherche architecturale, urbaine et paysagère des ENSA(P)

« Rayonnement scientifique et culturel de la recherche architecturale : Quels partenariats et dynamiques de recherche ? »

Programme

Mercredi 22 mai 2024 après-midi : « Partenariats institutionnels et privés des chaires d'enseignement supérieur et de recherche labellisées par le ministère de la Culture »

13h00-13h30 Accueil - Café gourmand

13h30 : Mot d'accueil par *Gaëlle Perraudin*, Directrice de l'ENSA de Nancy

13h35 : Présentation par *Amina Sellali*, Cheffe du Bureau de l'enseignement et de la recherche au ministère de la Culture

13h45-16h15 : Les chaires partenariales d'enseignement et de recherche labellisées par le ministère de la Culture et leurs partenaires

- ❖ **13h45-14h35 : Table-ronde 1** « Prendre soin : l'architecture et le design à l'épreuve de la santé de l'écosystème, synergie, acteurs, enjeux de l'écosystème de la santé ». Animée par *Donato Severo* pour la Chaire Archidessa (ENSA Paris Val-de-Seine) ([Accueil - Archidessa \(chaire-archidessa.fr\)](http://Accueil-Archidessa(chaire-archidessa.fr)))

Invités :

Laura Cibien, Cheffe de projets Santé chez EMBASE,

Michèle Dard, Directrice de l'Ecole Camondo,

Laurent Le Guedart, Ingénieur général hospitalier, Directeur des investissements et de la maintenance dans le groupe hospitalo-universitaire AP-HP Nord,

Laurent Pérusat, Architecte, Directeur de projets, AIA Life Designers,

Valérie Rogé, Directrice de la Fondation pour la recherche APHP, Directrice du mécénat et de la philanthropie à l'AP-HP,

Carine Dêlanoe-Vieux, Chercheuse et boursière post-doctorat de la Chaire,

Lucie Daum, Chercheuse et boursière post-master de la Chaire.

- ❖ **14h40-15h30 Table-ronde 2** « Ruralités au coeur de l'actualité entre architecture, agriculture et biodiversité, les ruralités sont-elles condamnées à réussir ? ». Animée par *Gwenaëlle Zunino* pour la Chaire Nouvelles ruralités - Architecture et milieux vivants (ENSA Nancy) ([Nouvelles ruralités - Chaires partenariales - Recherche - Ecole Nationale \(archi.fr\)](#))

Invités :

Lydie Barbaux, Maire de Plombières-lès-Bains,

Dany Chiappero, Architecte au PNR de la Brenne,

Antoine Daval, Président de la Vigotte lab'

Agnès Fournier, Professeure à l'ENSAIA

Nicolas Sanaa, Chargé de mission à la fédération nationale des parcs naturels régionaux

Marc Verdier, Maître de conférences à l'ENSA de Nancy, co-responsable scientifique de la chaire

Nouvelles ruralités

- ❖ **15h30-16h20 Table-ronde 3** « Les chaires des ENSA et leurs partenaires : Quelle appétence pour la recherche en architecture ? » Animée par *Chris Younès*, professeure à l'ESA Paris.

Invités :

Eric Daniel Lacombe, Chaire Nouvelles urbanités face aux risques naturels, (ENSA Paris La Villette),

Béatrice Mariolle, Chaire Acclimater les territoires post-miniers, (ENSAP Lille),

Jean-Paul Midant, Chaire Patrimoine, Expérimentation, ProjetS (PEPS), (ENSA Paris Belleville),

Pascal Rollet (ENSA Grenoble) et *Olivier Balay* (ENSA Lyon), Chaire Habitat du futur,

Donato Severo et *Lila Bonneau*, Chaire Archidessa, (ENSA Paris Val-de-Seine),

Gwenaëlle Zunino et *Marc Verdier*, Chaire Nouvelles Ruralités (ENSA Nancy).

Pause 16h20-16h30

16h30-17h Quels apports de la recherche en architecture dans les politiques publiques ?

Invitées :

Lola Davidson, Directrice du programme Engagés pour la qualité du logement de demain au GIP EPAU,

Hélène Peskine, Secrétaire permanente du PUCA,

Véronique Tirant, Responsable de pôle Aménagement-Habitat, Direction de la Stratégie et de l'Accompagnement des Acteurs, ANRU.

17h-17h30 Un regard sur les dynamiques territoriales pour la recherche en architecture :

Présentation de l'éco système « recherche » nancéien

Animé par *Julie Ambal*, Directrice de la recherche à l'ENSA de Nancy

Invités :

Jérôme Normand, Directeur du Laboratoire de la ruralité (préfecture des Vosges, 88),

Philippe Roux, Président Charpente Houot, partenaire industriel de la chaire Bois et président du Conseil d'administration de l'ENSTIB (Epinal),

Vice-président du Conseil Départemental de Meurthe-et-Moselle (à confirmer),

17h30-17h45 : déplacement à pied des participants (10 min)

18h-21h30 Soirée débat hors-les-murs à l'Autre Canal

18h-19h Conférence *Michael Fenker* et *Jodelle Zetlaoui-Léger* « La fabrique de la ville en transition »

19h-20h Visite du lieu

20h-21h30 Cocktail dinatoire

Jeudi 23 mai 2024 : « Quelles dynamiques de la recherche architecturale, urbaine et paysagère dans les ENSA(P) ? »

8h45-9h15 Accueil café

9h15-9h30 : Introduction à la journée de réflexion par *Frédéric Gaston*, Sous-directeur de l'enseignement supérieur et de la recherche en architecture au ministère de la Culture

9h30-10h30 Les dispositifs de soutien à la recherche du ministère de la Culture

Débat avec des responsables scientifiques sur le soutien à la recherche. Animé par *Amina Sellali*

Invités :

Lila Bonneau, membre du comité de pilotage de la Chaire Archidessa, (ENSA Paris Val-de-Seine),
Cristiana Mazzoni, directrice de l'UMR AUSser, (ENSA Paris Belleville),
Pascal Rollet (ENSA Grenoble) et *Olivier Balaÿ* (ENSA Lyon), responsables scientifiques de la Chaire Habitat du futur,
Philippe Villien, co-pilote du réseau ENSAECO, (ENSA Paris Belleville),

10h30-10h45 Pause

10h45-12h Les enjeux de la recherche en architecture dans les ENSA(P) du point de vue des enseignants-chercheurs, des responsables de recherche et des doctorants

Animé par *Julie Ambal*, Directrice de la recherche (ENSA Nancy)

Invités :

Denis Bocquet, Co-directeur AMUP et *Lise Lançon*, Responsable administrative de la recherche (ENSA Strasbourg),
Frédéric Sottinel, Directeur GRIEFF et *Laetitia Bouvier*, Responsable administrative de la recherche (ENSA Bretagne),
Nathalie Tornay, Directrice LRA, *Zoé Lecrosnier*, Doctorante et *Caroline Lamorthe*, Responsable administrative de la recherche (ENSA Toulouse).

Déjeuner 12h -13h30

13h30-14h30 Trois Ateliers de réflexion en parallèle

Atelier 1 : La recherche en architecture et la stratégie nationale pour l'architecture (SNA)

Animé par *Frédéric Gaston*, sous-directeur de l'enseignement et de la recherche en architecture

Atelier 2 : Les programmes incitatifs de recherche architecturale : Bilan et perspectives

Animé par *Valérie Wathier*, Chargée de recherche au BER

Atelier 3 : Les programmes de recherche européens : quelles dynamiques ?

Animé par *Guillaume Poupeau* Chef de bureau des professions, de la maîtrise d'œuvre et de la commande, ministère de la Culture

14h30-15h Restitution des trois ateliers en plénière

15h-15h45 Capitalisation des savoirs et contributions sociétales : quel mode de diffusion, valorisation de la recherche en architecture produite dans les ENSA(P) ?

Animé par *Laurence Bizien*, UMR AAU-CRENAU, Coordinatrice du groupe Lab&doc (ENSA Nantes).

Invités :

Pascal Fort, Responsable du centre de recherche documentaire Roger-Henri Guerrand à l'UMR IPRAUS-AUSser, (ENSA Paris Belleville),

Cécile Fries-Paiola, Co-directrice du LHAC et *Karine Thilleul*, Chercheure au LHAC (ENSA Nancy),

Nicolas Tixier, Directeur du CRESSON-UMR AAU, (ENSA Grenoble).

15h45-16h15 Regard d'une universitaire francophone et européenne

Christine Schaut, Sociologue, professeure à l'Université Libre de Bruxelles

16h15-16h30 Conclusion de la journée par *Hélène Fernandez*, Directrice de l'architecture au ministère de la Culture

CHearR : Croiser les Histoires des écoles d'architecture en Région – 2024-2026

1 - Porteur du projet :

Mathilde Lavenu – MCF/Tpcau
ENSA de Clermont-Ferrand, 85 rue du Docteur Bousquet, 63100 Clermont-Ferrand
mathilde.lavenu@clermont-fd.archi.fr
06 35 12 61 88

2 - Statut et laboratoires de rattachement :

Maîtresse de conférences, Théorie et pratique de la conception architecturale et urbaine (Tpcau)
UMR Ressources (membre permanent) et CHEC (membre associé)

3 – Partenaires principaux du projet CHearR :

Nom	Statut	Discipline	Temps	Laboratoire	Rattachement
Mathilde Lavenu	MCF	TPCAU	50%	Umr Ressources UR CHEC	ENSA Clermont-Ferrand
Gwenn Gayet-Kerguiduff	Ingénieure de recherche	Histoire de l'art	50%	UR EVCAU Umr Ressources	ENSA Paris Val-de-Seine
Shahram Abadie	MCF	Histoire de l'architecture	50%	Umr ARCHE Umr Ressources	ENSA Strasbourg

NB : Pour la liste complète des chercheurs participants au projet voir annexe 1.

5 - Livrables du projet CHearR :

2025 : un numéro dans une revue en ligne (*Plateia, Siècles, ...*)

2026 : un ouvrage collectif synthétisant les travaux (250/300 pages) à publier auprès d'une maison d'édition en lien avec l'architecture (MétisPresses, Parenthèses ou éd. de La Villette)

6 - Calendrier du projet CHearR :

2024 : début des investigations, Journée d'études 1/2 (Strasbourg – nov. 2024), axe 1: « Acteurs de l'enseignement : prosopographie des étudiants, enseignants, administrateurs », axe 2 : « De l'atelier à l'agence : figures et productions, entre formation et profession »,

2025 : poursuite des investigations, Journée d'études 2/2 (Clermont-Ferrand – nov. 2025), axes 3 : « Institutions et lieux d'enseignement », axe 4 : « Évolution pédagogique et émergence de la recherche architecturale », 1^{er} livrable (publication dans une revue en ligne),

2026 : fin des investigations, 2^{ème} livrable : ouvrage collectif de synthèse.

Budget du projet CheaR :

- **Année 1 : 2024** – budget révisé au 24/05/2024 11 000,00€ (pour mémoire budget initial prévisionnel janvier 2024 : 12 536 euros)

	2024	Contributions	Tx horaire	Dépenses	Recettes	Totaux dépenses
Rencontre scientifique						4 000,00
JE Strasbourg nov. 24						
<i>Financement acquis</i>	Umr Arche				1500,00	
<i>Financement demande en cours</i>	Umr Ressources				500,00	
<i>Financement acquis</i>	Unistra				500,00	
<i>Financement demande en cours</i>	BRA (Arche)				1500,00	
<i>Déplacements hébergements Comité scientifique (3)</i>				900,00		
<i>Déplacements hébergements Communicants (8)</i>				2400,00		
<i>Déjeuner participants (20)</i>				500,00		
<i>Cafés et collation</i>				200,00		
Frais de personnels						7 000,00
Frais de missions (Archives/Entretiens)						
<i>Financement acquis</i>	Umr Arche				500,00	
<i>Financement demande en cours</i>	Umr ressources				500,00	
<i>Financement acquis</i>	MSH Clermont				1400,00	
<i>Archives Dép + héb. Chercheurs hors dép.63 (1)</i>				700,00		
<i>Archives Dép. + héb. Chercheurs Rég. Auvergne (4)</i>				1 000,00		
<i>Autres Archives 63 Chercheurs (4)</i>				400,00		
<i>Entretiens Déplacements chercheurs - 63 (4)</i>				300,00		
Stage recherche 9 sem (Inv. fonds anciens)						
<i>Financement acquis</i>	MSH Clermont				2600,00	
<i>2 stages 2 mois 120h/mois (Ensacf) 650€ indemnités./mois</i>	480 heures			2600,00		
Vacations (revues / fonds CROA AuRA)						
<i>Financement acquis</i>	MSH Clermont				1 000,00	
	88 heures		11,27	991,27		
<i>Financement acquis</i>	Evcau				1 000,00	
	88 heures		11,27	991,27		
TOTAL 2024						
<i>Financement acquis</i>	MSH Clermont				5 000,00	
<i>Financement acquis</i>	Arche				2 000,00	
<i>Financement demande en cours</i>	Ressources				1 000,00	
<i>Financement acquis</i>	Unistra				500,00	
<i>Financement demande en cours</i>	BRA (Arche)				1 500,00	
<i>Financement acquis</i>	Evcau				1 000,00	
					11 000,00	11 000,00

Liste des partenaires du projet CheaR-janvier 2024

Nom	Statut	Discipline	Temps	Laboratoire	Rattachement
Mathilde Lavenu	MCF	Théorie et pratique de la conception	50%	Umr Ressources CHEC	ENSA Clermont-Ferrand
Amélie Duntze-Ouvry	Enseignante	Histoire de l'art	25%	Umr Ressources	ENSA Clermont-Ferrand
Géraldine Texier-Rideau	MCF	Histoire de l'architecture	25%	Umr Ressources	ENSA Clermont-Ferrand
Julie-Caroline Bernot-Gaillard	Architecte	Pratique de la conception	25%		Ordre régional des architectes AURA
Maryline Doutré	Ingénieur de recherche	Histoire de l'architecture	25%		ENSA Clermont-Ferrand
Gwenn Gayet-Kerguiduff	Ingénieure de recherche	Histoire de l'art	50%	UR EVCAU Umr Ressources	ENSA Paris Val-de-Seine
Shahram Abadie	MCF	Histoire de l'architecture	50%	Umr ARCHE Umr Ressources	ENSA Strasbourg
Léana Beyreuther	Doctorante	Histoire de l'architecture	25%	Umr ARCHE	ENSA Strasbourg
Gauthier Bolle	Professeur	Histoire de l'architecture	25%	Umr ARCHE	ENSA Strasbourg
Anne-Sophie Cachat-Suchet	MCFA	Histoire de l'architecture	25%	Umr ARCHE	ENSA Strasbourg
Cécile Rivière (à partir de 2025)	Doctorante	Histoire de l'architecture	25%	Umr ARCHE	ENSA Strasbourg
Stéphanie Bouysse-Mesnager	MCFA	Histoire Sociologie	25%	Umr Arche	ENSA Nantes
Marie-Paule Halgand	Professeure	Histoire de l'architecture	25%	Umr AAU	ENSA Nantes
Bettina Horsch	MCF	Sociologue	25%	Umr AAU	ENSA Nantes
Amandine Diener	MCF	Histoire de l'architecture	25%	EA GRIEF	ENSA Bretagne
Claire Rosset (à partir de 2025)	Ingénieure de recherche	Histoire de l'architecture	25%	UR ATE	ENSA Normandie
Soutien à la recherche – Umr ARCHE					
Guillaume Porte	Ingénieur de Recherche	Traitement des données	10%	Umr ARCHE	Unistra

NB : en gras, identification des 3 responsables du projet CHear

NB : A l'issue du séminaire interne du 6 juin 2024, l'équipe initiale sera augmentée de 8 chercheurs d'autres Ensacf : Lyon, Rouen, Grenoble et Toulouse qui rejoindront le programme CheaR.

Budgets prévisionnels 2025 et 2026 du projet CHear

- **Année 2 : 2025** - 13000 euros

2025	Contributions	Dépenses	Recettes	Totaux
Rencontre scientifique		3000,00		3000,00
	Umr Ressources BRA			
JE Clermont nov. 25	Umr Arche		3000,00	
Frais de personnels		10000,00		
	MSH Clermont		10000,00	10000,00
Total 2025				13000,00

- **Année 3 : 2026** - 13000 euros

2026	Contributions	Dépenses	Recettes	Totaux
Livable				13000,00
Livre 300 p.	MSH Clermont		3000,00	
	Régions		3000,00	
	École Architecture		3000,00	
	Unistra		2000,00	
	BRA		1000,00	
	UR Evcau		1000,00	
	Éditeur	13000,00		
Total 2026				13000,00

UMR Ressources / Proposition de journée d'études / séminaire de recherche **Face à l'incertitude, évaluer des choix en architecture**

Rémi Laporte, mars 2024

Loin du cliché de l'architecte démiurge, la recherche montre que concevoir un projet est fondamentalement une confrontation à « l'indécidabilité » (Vitalis), un « coup de dés des concepteurs » (Léger), une façon de « gérer l'incertitude » (Claeys) ou une série d'itérations « entre le connu et l'inconnu » (Rollot). Parallèlement, le contexte actuel de complexification croissante du monde dans lequel les architectes opèrent et l'incertitude quant à son évolution renforcent cette caractéristique et la difficulté pour le concepteur de maîtriser tous les aspects de son projet. Ils induisent une particularisation des situations de projet, l'émergence ou la reformulation d'enjeux spécifiques pour lesquels les réponses architecturales n'ont pas de référentiel susceptible de guider la conception. Ils éloignent d'autant l'hypothèse que le projet pourrait résulter de la simple réplique de modèles ou de procédés éprouvés.

Implicitement, ce manque de guidage place les architectes devant la nécessité d'évaluer la pertinence des choix qu'ils font dans leurs domaines de compétence, qu'ils agissent dans le cadre d'expérimentations pionnières ou dans des situations plus ordinaires. Par quels moyens les choix architecturaux peuvent-ils être évalués dans le cours du processus de conception ou a posteriori ? Pour en tirer quelles informations ? Quelles compétences cela mobilise-t-il ? Comment en capitaliser les enseignements ?

Dans les travaux menés sur les processus de conception en architecture, les opérations d'évaluation restent pourtant souvent un domaine d'investigation secondaire. De même, leur mobilisation consciente dans les pratiques architecturales ne semble exister actuellement que sous l'angle d'approches réflexives développées par quelques architectes. En cela, ce sujet interroge des pratiques émergentes et s'inscrit ainsi dans l'axe « l'architecture des marges » de l'UMR Ressources, offrant l'opportunité de développements inédits tant pour la recherche que pour l'enseignement.

Cette journée d'étude ou séminaire de recherche prolongerait également la réflexion ouverte autour de la série de podcasts « Permis d'évaluer » développée avec Amélie Flamand. Elle aurait pour ambition de confronter plusieurs approches et pratiques de l'évaluation pour tenter d'en cerner des caractéristiques transversales.

Invité.e.s pressenti.e.s

_ Nathalie Bonnardel, psychologue cognitive, enseignante chercheuse à l'Université de Provence, auteur de plusieurs travaux et publications sur la conception et la créativité dans le domaine du design. A notamment caractérisé des procédés d'évaluation dans l'activité de conception.

_ Jean Michel Léger, sociologue, ingénieur de recherche CNRS et chercheur à l'IPRAUS pour de nombreuses évaluations socio-architecturales sur l'habitat expérimental en France depuis les années 1970, auteur de plusieurs ouvrages de référence sur le sujet.

_ Philippe Rizotti, architecte praticien et auteur de l'étude et exposition « L'empreinte d'un habitat » au Pavillon de l'Arsenal, évaluation critérisée de 33 habitations individuelles et collectives.

_ Charlotte Picard, architecte praticienne au sein de la Direction de la recherche et de l'innovation de la commune de Rosny-sous-bois. Pratique de l'évaluation et de la capitalisation d'expérience sur plusieurs opérations expérimentales de construction et réhabilitation d'écoles.

_ Un.e ou plusieurs architectes enseignant.e.s de l'ENSACF intéressé.e.s par le sujet de la réflexivité.

Modalités envisagées

Compte-tenu de la densité potentielle du propos de chaque invité et de leur provenance, les formats d'intervention seraient d'environ 30mn, suivis de débats.

Date : octobre ou novembre 2024

Budget estimatif :

- Invitation des intervenants : $300 \times 3 = 900\text{€}$

- buffet midi : 300 €

>> total : 1200€



QUOI ?

L'objectif est de créer un format de "voyage UMR" organisé une fois par an. Ce voyage s'articulerait autour d'une thématique du labo qui changerait d'année en année.

POURQUOI ?

- 1 - Se plonger au coeur des thématiques du labo (pour ceux qui travaillent dessus ET ceux qui veulent découvrir)
- 2- Renforcer le dialogue entre les membres du labo
- 3 - Sortir de la culture de l'urgence

Quand ?

5 et 6 septembre 2024

Productions

Une discussion ouverte sur un sujet permettra de créer carnet et une vidéo sur les traces du voyage. Les productions pourront alimenter les réflexions du labo et se compléter d'année en année.

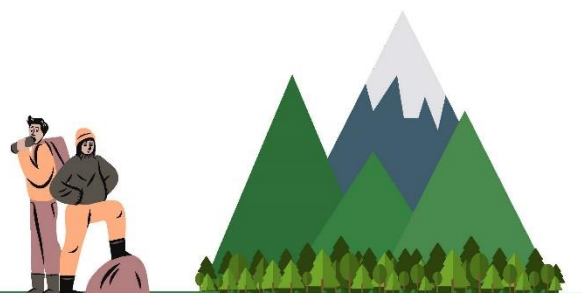

JOUR 1



RDV 13H ENSACF

Rendez-vous à l'école pour participer à la fresque de la biodiversité à l'ENSACF.

"Apéro" avec 3 écosystèmes

Recréer un écosystème et découvrir les impacts d'une perturbation dans celui-ci.

Faire de votre Fresque une oeuvre d'art

Les participants doivent décorer et trouver un titre à leur Fresque afin de restituer leur travail devant les autres équipes.

les 39 cartes du jeu

Distribuées en 5 lots, les participants répartis par équipe de 5-7 doivent retrouver les liens entre les 39 cartes pour comprendre ce qu'est la Biodiversité, ce qu'elle apporte et ce qui la dégrade.

Débriefing et pistes d'actions

L'objectif de la Fresque de la Biodiversité est de faire prendre conscience des dépendances ou impacts sur la Biodiversité que l'on peut avoir, et de réfléchir de manière collective aux actions que l'on pourrait mettre en place pour sa préservation.

OU

Rendez-vous à l'école pour participer à la fresque de la construction à l'ENSACF.

- Donner en 3h le maximum d'informations pour aider à la transition du secteur de la construction ;
- Être accessible au maximum de personnes ;
- Alerter sur différentes problématiques : changement climatique | biodiversité | pollutions | épuisement des ressources... ;
- Apporter de la connaissance : donner des éléments chiffrés afin de prendre conscience des ordres de grandeur et des ressources ;
- Faire réfléchir sur nos besoins réels puis sur des pistes d'action ;
- Avoir une vision globale de l'impact actuel du secteur de la construction sur notre environnement, d'une ou d'un ensemble de construction.

17H Départ au gîte archipel des volcans

17H30 Ascension du Puy-de-dôme avec météorologue



21H Repas

repas :

Menu Groupes
Entrée/plat ou plat/dessert : 23 €
Entrée, plat, dessert 28 €
 Formule réservée aux groupes, sur réservation.
 Renseignements au 04 73 62 15 15

TARIF : 23 ou 28 € par personne (hors boissons)

Entrée au choix

Salade Champoux (salade, lentilles blondes de Champoux, tomates, Cantal, lardons et noix)
 Tartre cabrette (salade, toast fromage chèvre, miel de Beauloup, crème)
 Assiette charcutière (Jambon d'Auvergne IGP, saucisson d'Auvergne IGP, terrine campagnarde)

Plat au choix

Truffade
 Poisson du moment et son accompagnement
 Risotto de lentilles blondes de Champoux à la fourme d'Ambert

Dessert au choix

Salade de fruits frais
 Panacotta framboises
 Pompe aux pommes
 Brownie chocolat et sa boule pastille Vichy

nuît :

Chambre 6 personnes 1 grand lit + 2 lits individuels + 2 lits superposés (ou 6 séparés)	155 €	175 €
Chambre 7 personnes 1 grand lit + 1 à 3 lits individuels + 2 lits superposés (ou 7 séparés)	180 €	205 €



JOUR 2

Départ 9H pour Lac du Guéry

Découverte du lac avec un.e spécialiste de l'eau

Boucle 1H30 (si en hiver raquettes) : [Fiche pratique](#)

12H30 REPAS ou PIC NIQUE

13H30 Départ ENSACF

14H30 Arrivée ENSACF

15H Groupe de travail à Sabourin/Perspectives

Croisées

[Télécharger la Fiche](#)

Départ
 Du Marc-Dore emprunter la D986 direction Clermont-Ferrand puis à gauche la D963 jusqu'au col de Guéry. Parking au col.

Info 4,5 km 1566 m Fiche

Dénivellation positive : 1105m

Balisage :

Les + de l'itinéraire

- Le lac du Guéry, la cascade, les points de vue
- Vue sur le massif du Sancy et la chaîne des Puys
- Lands et bois de sapins
- Forêt communale de Guéry

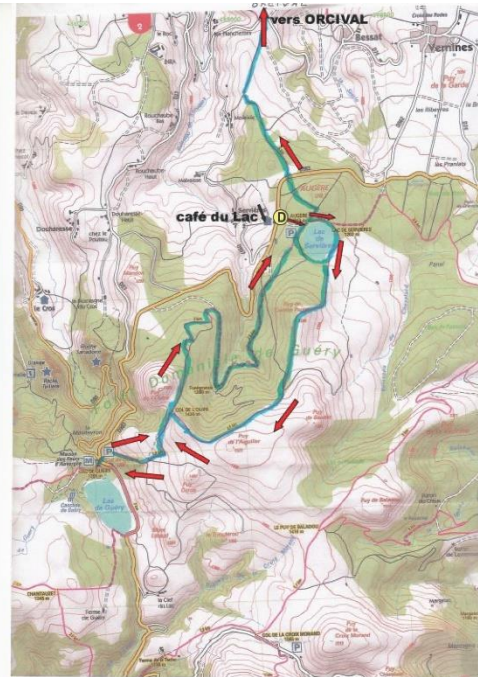

Estimations pour 14 personnes :

- **1500 euros ou 2000 euros (sans ateliers fresques)**

TRANSPORTS : 300 euros

MANGER : 392 + 196 ou 616 euros

DORMIR : 175 + 205 euros

DIVERS : 200 euros

PASSÉS

18
mai

La nuit des musées (Michelin)

15/16
juin

Nuées Ardentes Cités Michelin

?

France Bleu (M. Lavenu, C. Gauthier)

sept

Cités Michelin librairie Volcans

25
sept

B. Gaussuin librairie Volcans

8 oct

B. Gaussuin conférence (Gergovia)

...

Relai systématique Puy de Sciences

FUTURS

PUBLICATIONS

30 juin

Bérénice Gaussuin, Mohammed Hadjiat, Florence Lafourcade intitulé *Les élèves d'Eugène Viollet-le-Duc* aux Presses Universitaires du Septentrion

juin

Marc-Antoine Durand, co-auteurs FCML architectes, graphisme Jérémy Glâtre, intitulé *Suburban Alternatives*, aux éditions Buildingbooks

mai

Charline Sowa, De la statistique au terrain. Reconsidérer la vacance des logements pour agir dans les territoires ruraux en décroissance" à lire dans la revue numérique Métropolitiques

avril

Stéphane Bonzani, *De l'invention en architecture. Initier, situer, durer*, éditions 205

mars

Stéphanie David, Éric David, **Laurie Gangarossa**, Cyrille Weiner intitulé *L'art d'accueillir les restes*, aux éditions 205